

17-19 de Octubre 2023. Taller de fortalecimiento de las capacidades nacionales para el desarrollo del Primer Informe Bienal de Transparencia de República Dominicana

Herramienta de Hoja de Ruta y Orientación del Informe Bienal de Transparencia

Carlos Essus

Alianza para la
Transparencia en el Acuerdo
de París (PATPA)

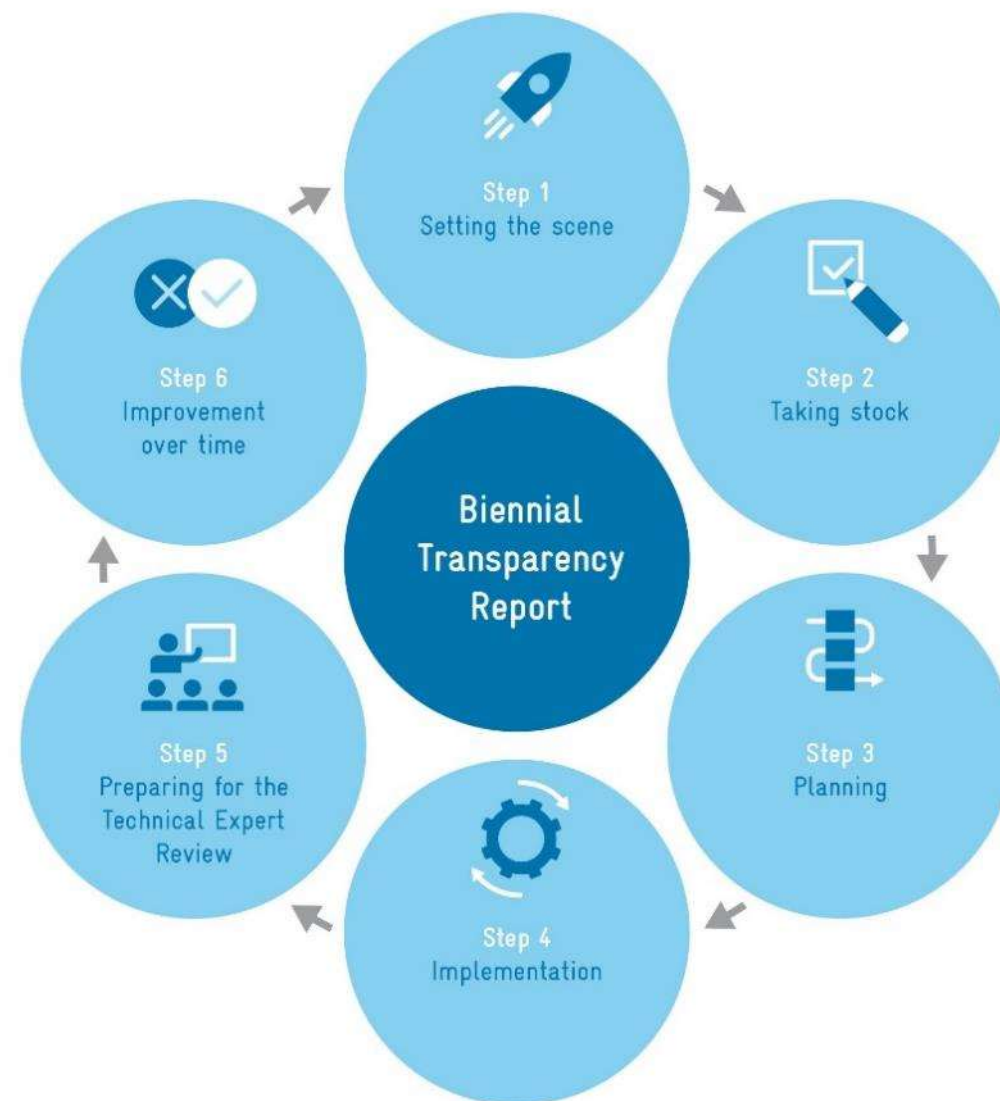

Partnership on Transparency
in the Paris Agreement



Food and Agriculture Organization
of the United Nations



On behalf of:



Federal Ministry for the
Environment, Nature Conservation,
Building and Nuclear Safety

of the Federal Republic of Germany



Herramienta de Hoja de Ruta y Orientación del Informe Bienal de Transparencia

- Esfuerzo conjunto de FAO y PATPA
- Basado en experiencias sobre MRV y proyectos relacionados con la transparencia
- Objetivo: apoyar a los países en la planificación de la preparación de su primer informe bienal de transparencia



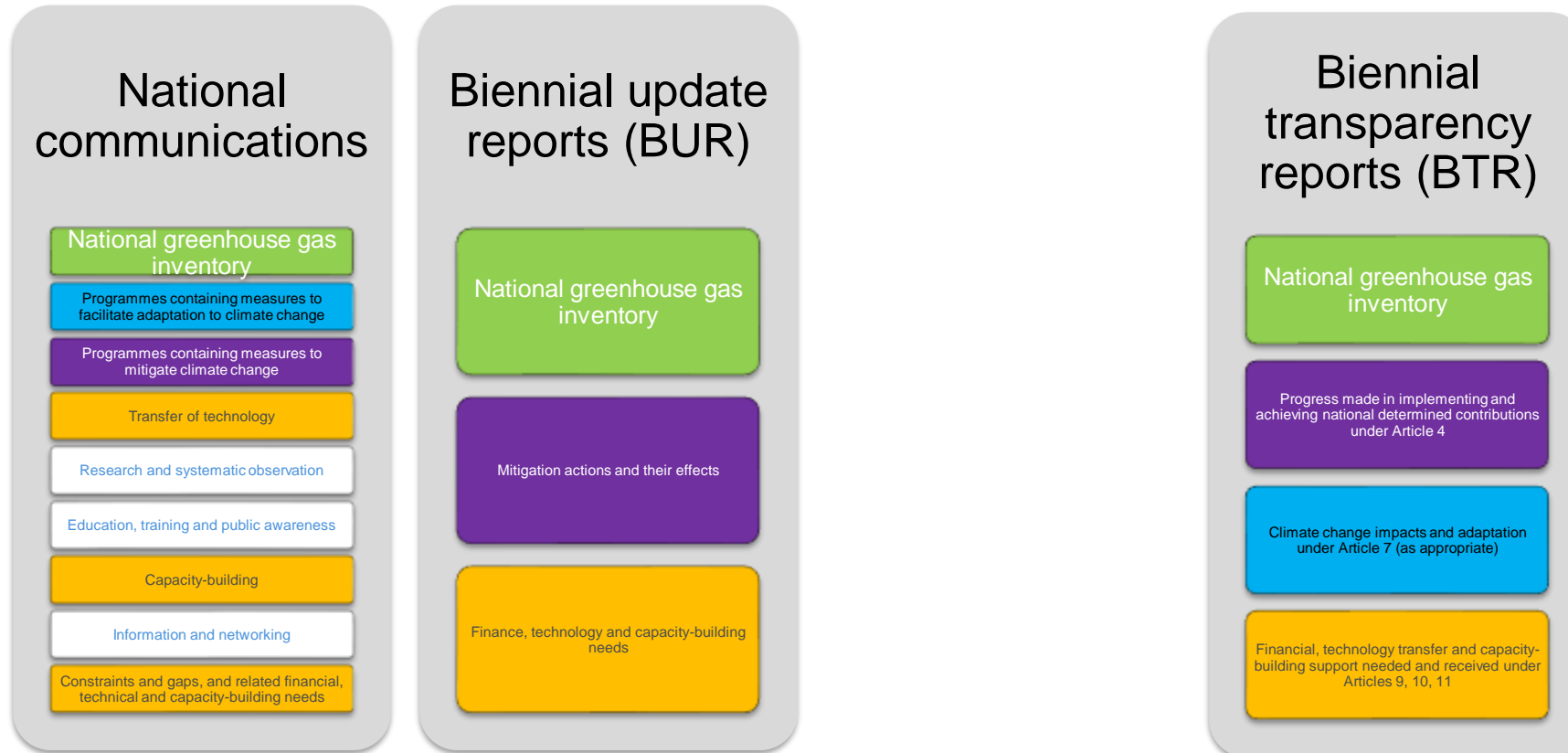



Objetivos de la herramienta

- Garantizar una transición fluida entre BURs y BTRs
- Orientar el diseño y la puesta en marcha del sistema de transparencia que sustenta el proceso de BTR
- Obtener una orientación sobre el tiempo necesario para la compilación del BTR





Cómo funciona la herramienta?

- 1) Provee orientaciones y recomendaciones para **mejorar la calidad del proceso** a lo largo del tiempo
- 2) Plantea preguntas para comprobar las **circunstancias nacionales y las capacidades** para la presentación de informes
- 3) Elabora una **hoja de ruta** país (tiempo basado en supuestos)

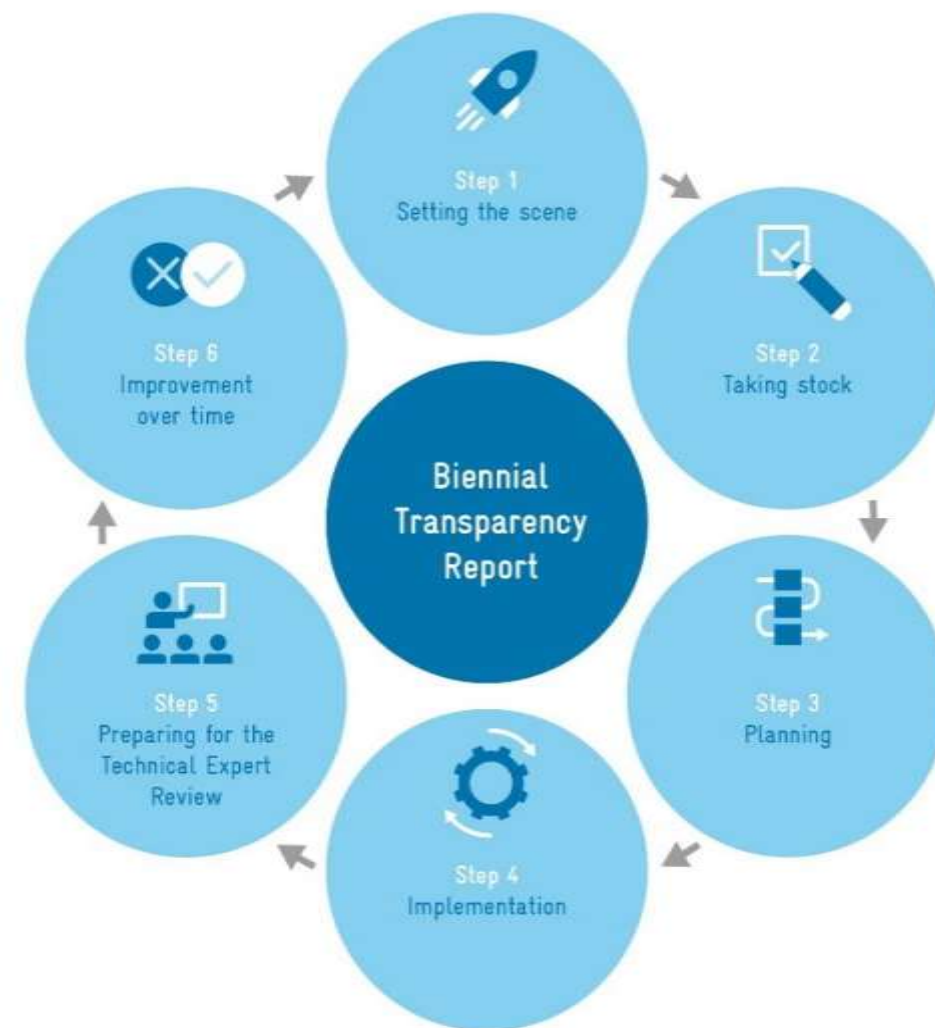



Elementos principales

Balance: ayudar a los países a determinar cuáles son los arreglos nacionales existentes en materia de presentación de informes

Mapeo de los requisitos de las MPD: guiar a los países para que comprendan los nuevos requisitos y planifiquen la compilación del BTR

Generación de hoja de ruta: proporciona un resumen de los pasos necesarios para llegar a la BTR con un plazo *indicativo* para completar el desarrollo de la capacidad necesaria

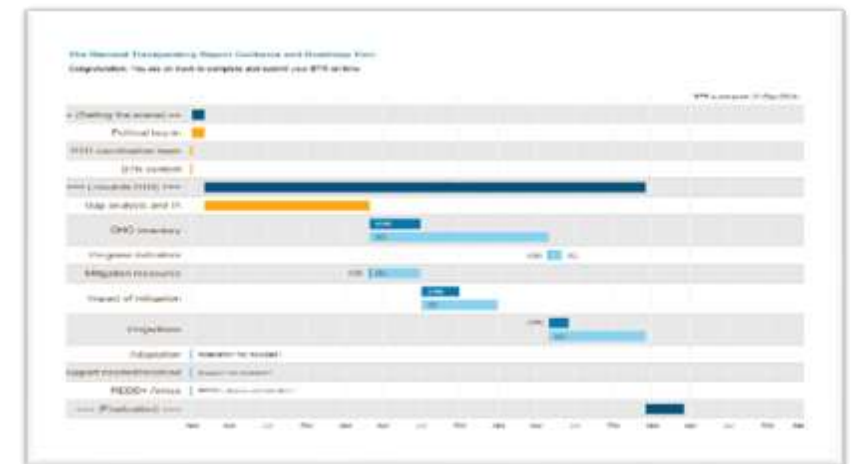
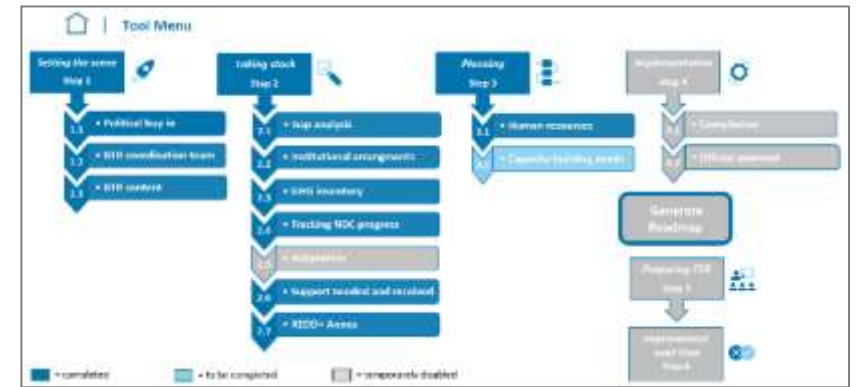



- 1 Página de inicio: para navegar y acceder a las distintas partes de la herramienta, seleccione los iconos de la página de inicio
- 2 Menú de herramienta: para empezar a trabajar con la herramienta, vaya al menú de herramienta.
- 3 Glosario: para conocer la definición de un término o abreviatura, utilice el glosario
- 4 Recursos: para saber más ...
- 5 Modo de empleo: para descubrir las distintas funcionalidades de las herramientas, consulte el manual de usuario.

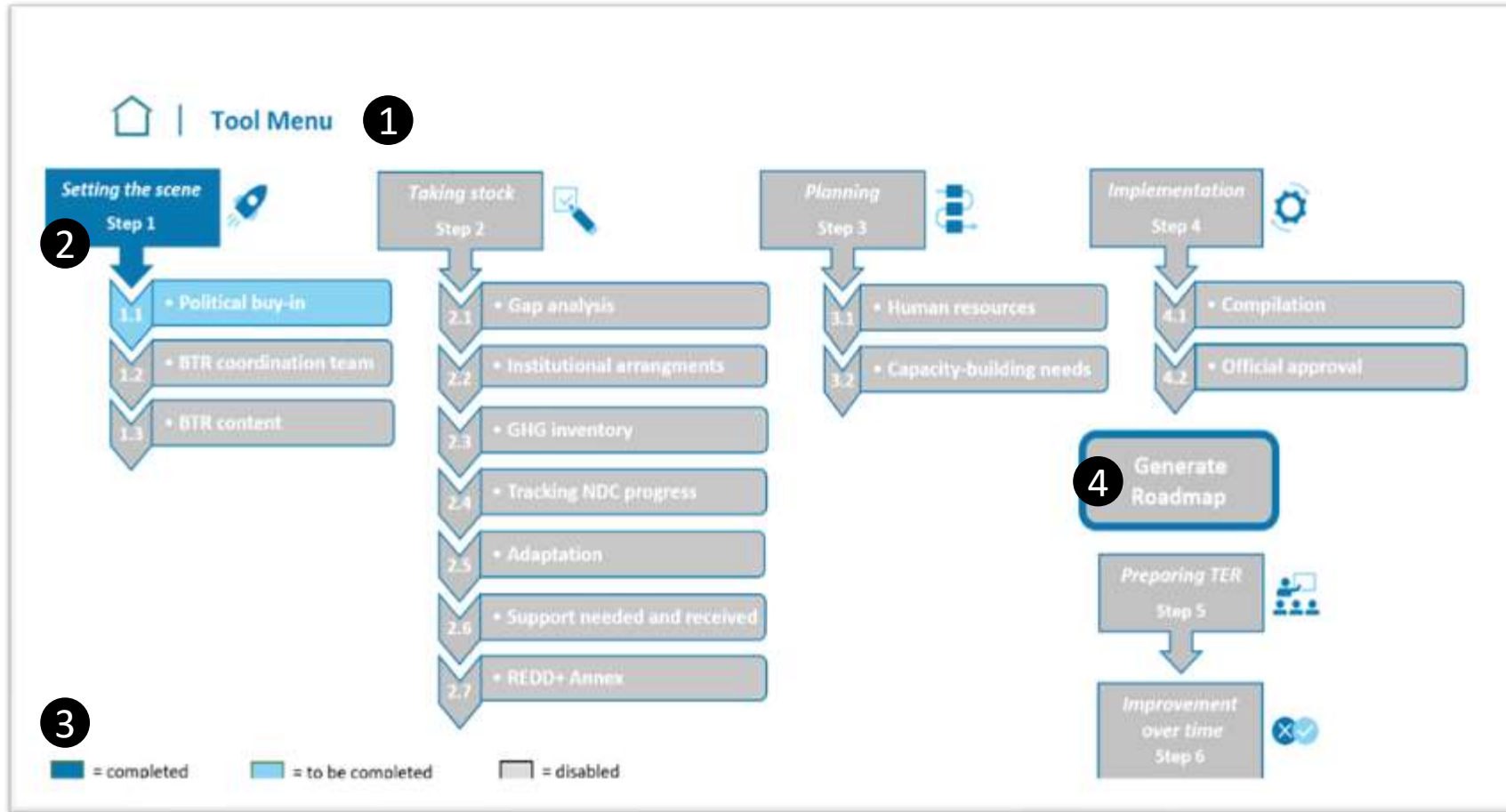

1 Puede ver todos los pasos y subpasos del proceso en el menú de herramienta

2 Haga clic en Paso 1 para iniciar el proceso y continuar los pasos en secuencia

3 Para acceder a cada subpaso, debe completarse el anterior

4 Puede generar una hoja de ruta para la preparación del BTR en el paso 4



Seis pasos fundamentales



Preparar el terreno y nombrar el equipo de coordinación de BTR



Balance de las disposiciones actuales en materia de MRV



Fase de planificación



Puesta en marcha



Preparación del examen técnico por expertos



Mejoras a lo largo del tiempo



Substep 2.3 - GHG inventory

A report of the **national greenhouse gas inventory** (NGHGI) is one of the mandatory elements that need to be included in the BTR. In order to evaluate the greenhouse gas (GHG) inventory system, countries need to focus on three main aspects: data availability, technical capacity and use of relevant IPCC guidelines. Additionally, **quality assurance/quality control** (QA/QC) procedures are a key element in ensuring the quality of national GHG inventories in terms of **transparency, accuracy, comparability, consistency and completeness** (TACCC) principles and should also be evaluated.

Questions for roadmap generation	Select your answer	Suggestions
2.3.1 Have you compiled recently a national GHG inventory?	Yes	This is good. The GHG inventory is one of the main components of the BTR.
2.3.2 Do you still have access to the data used for the GHG inventory compilation?	Yes	This is good. Make sure that all new provisions in the MPGs are addressed with your current set of available data.
2.3.3 Have you retained the capacity to build a GHG inventory?	Party	Build upon the existing capacity and assess the remaining capacity needs according to the new provisions of the MPGs.
2.3.4 Have the 2006 IPCC guidelines been used for compiling the national GHG inventory?	Yes	This is good. The 2006 IPCC guidelines are the ones to be used according to the new provisions of the MPGs.
2.3.5 Are you intending to design and implement the QA/QC procedures?	Yes	This is good. Elaborating a QA/QC plan in accordance with the IPCC guidelines is required by the MPGs to be part of the BTR.
2.3.6 Have you implemented QA/QC procedures before?	No	This is a good opportunity to start building the capacity to prepare a QA/QC plan.
2.3.7 Have you retained the capacity to implement the QA/QC		

- Cada subpaso comienza con una breve descripción y una serie de preguntas que permitirán generar la hoja de ruta
- Cada subpaso termina con una serie de consideraciones, acciones recomendadas y una lista de recursos pertinentes



1 The Biennial Transparency Report Guidance and Roadmap Tool.
Congratulations! You are on track to complete and submit your BTR on time.

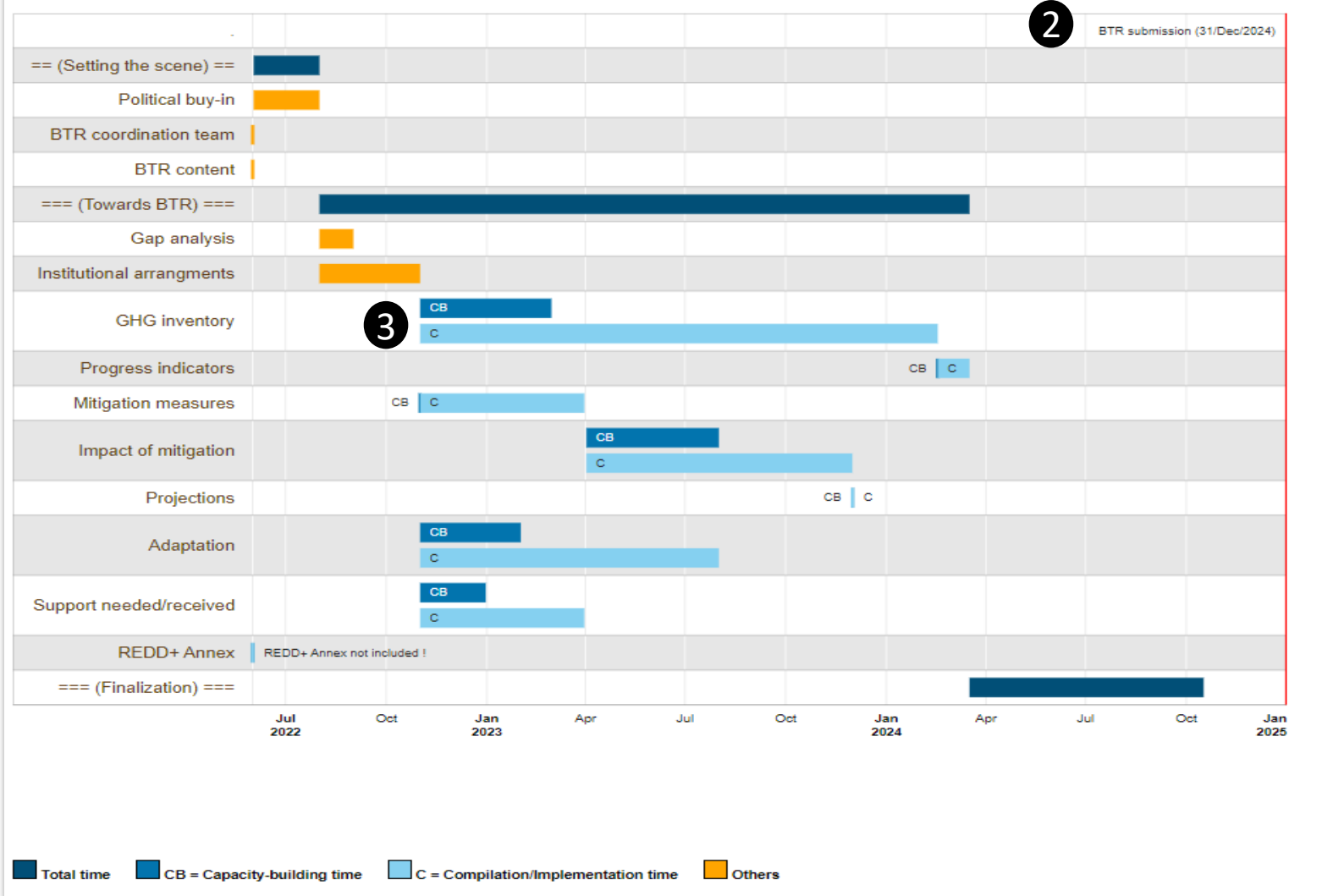

1 Una vez completado el paso 4, los usuarios pueden generar la hoja de ruta para el BTR

2 El tiempo correspondiente a cada etapa se basa en la experiencia de la GIZ y la FAO en la implementación de este tipo de actividades, ajustada en función de las circunstancias específicas de cada país

3 La hoja de ruta incluye indicaciones sobre el desarrollo de capacidades necesario para acelerar el proceso



[Print this page](#)

The Biennial Transparency Report Guidance and Roadmap Tool.

Please note that these times are only indicative and based on your specific replies to the previous sections. If your result suggests that you would not be meeting the deadline for the first BTR (31.12.2024), do not get discouraged! Consider focusing only on the mandatory elements at first to be able to present at least those in your first -timely- submission and plan for improvements over time that will allow you to report on additional elements in your next BTR. Please refer to step 6 for further information on this.

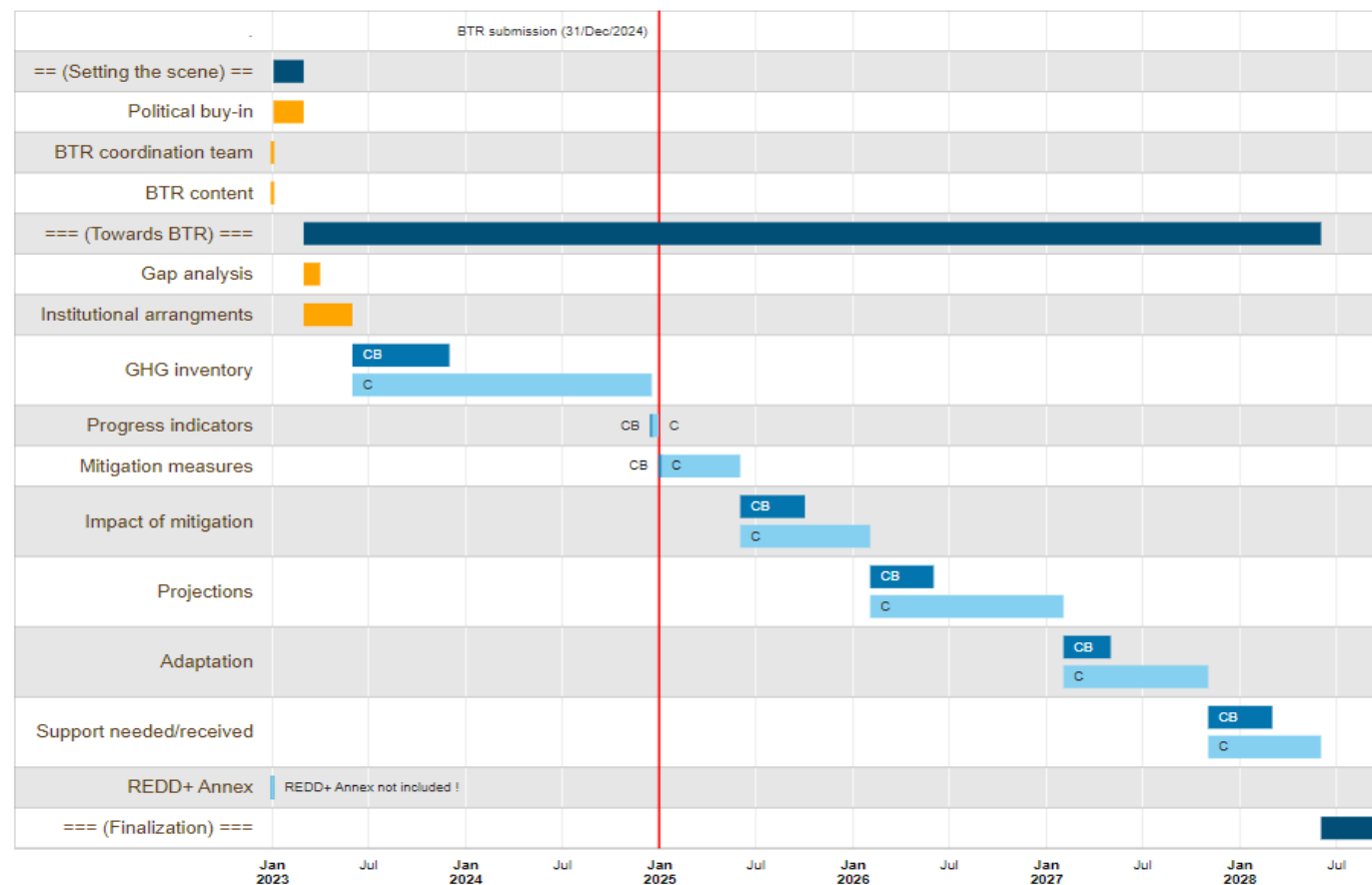

■ Total time
 ■ CB = Capacity-building time
 ■ C = Compilation/Implementation time
 ■ Others

1 No hay procesos paralelos: no hay personal suficiente para llevar a cabo actividades de compilación simultáneamente



[Print this page](#)

The Biennial Transparency Report Guidance and Roadmap Tool.

Please note that these times are only indicative and based on your specific replies to the previous sections. If your result suggests that you would not be meeting the deadline for the first BTR (31.12.2024), do not get discouraged! Consider focusing only on the mandatory elements at first to be able to present at least those in your first -timely- submission and plan for improvements over time that will allow you to report on additional elements in your next BTR. Please refer to step 6 for further information on this.

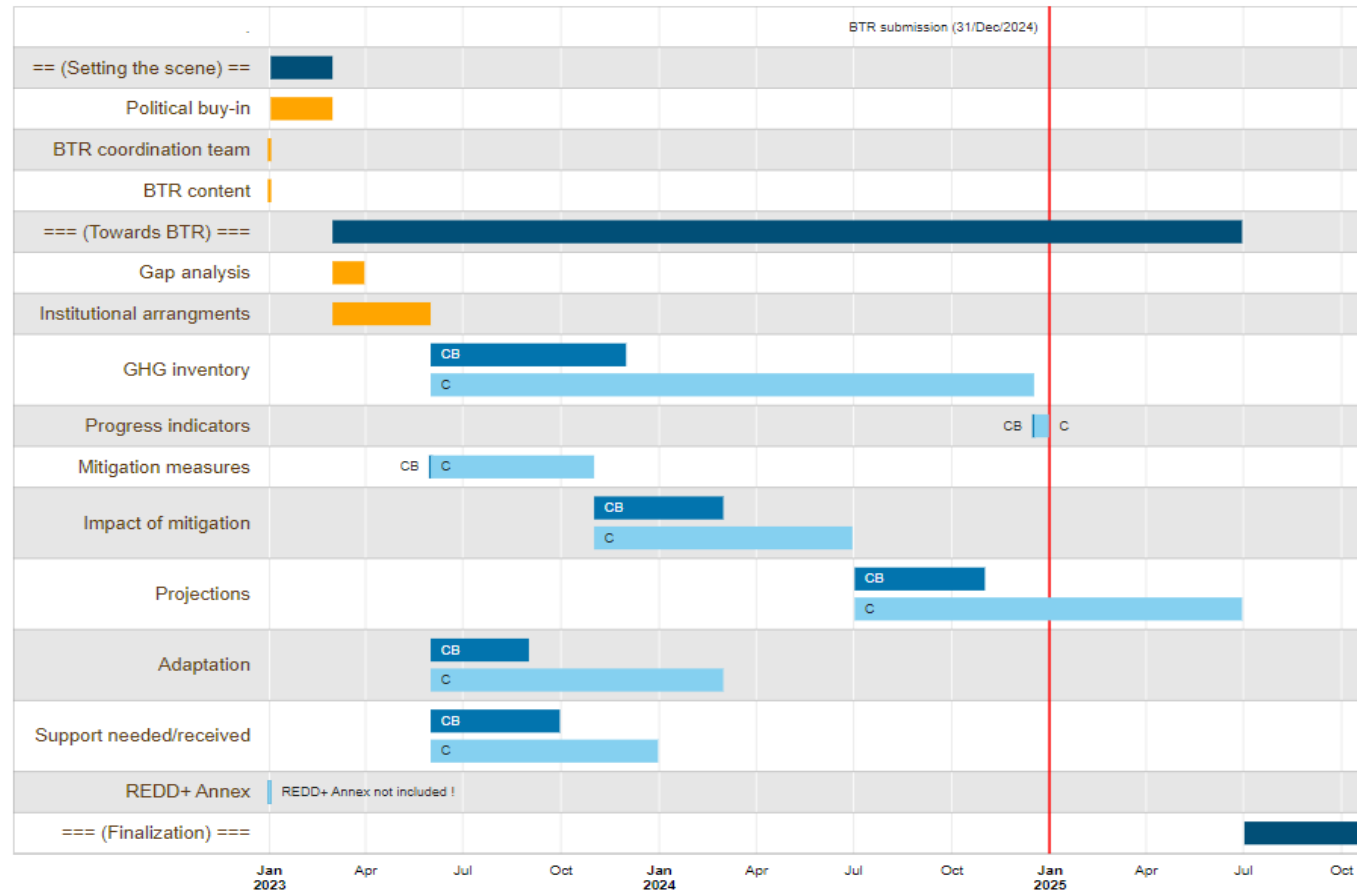

■ Total time
 ■ CB = Capacity-building time
 ■ C = Compilation/Implementation time
 ■ Others

- 1 Responsabilidades y tareas distribuidas entre un equipo. Se pueden realizar diferentes tareas simultáneamente
- 2 Todavía fuera de plazo debido principalmente (en este caso) a la presentación de proyecciones, un proceso intensivo en recursos y capacidad



[Print this page](#)

The Biennial Transparency Report Guidance and Roadmap Tool.

Please note that these times are only indicative and based on your specific replies to the previous sections. If your result suggests that you would not be meeting the deadline for the first BTR (31.12.2024), do not get discouraged! Consider focusing only on the mandatory elements at first to be able to present at least those in your first -timely- submission and plan for improvements over time that will allow you to report on additional elements in your next BTR. Please refer to step 6 for further information on this.

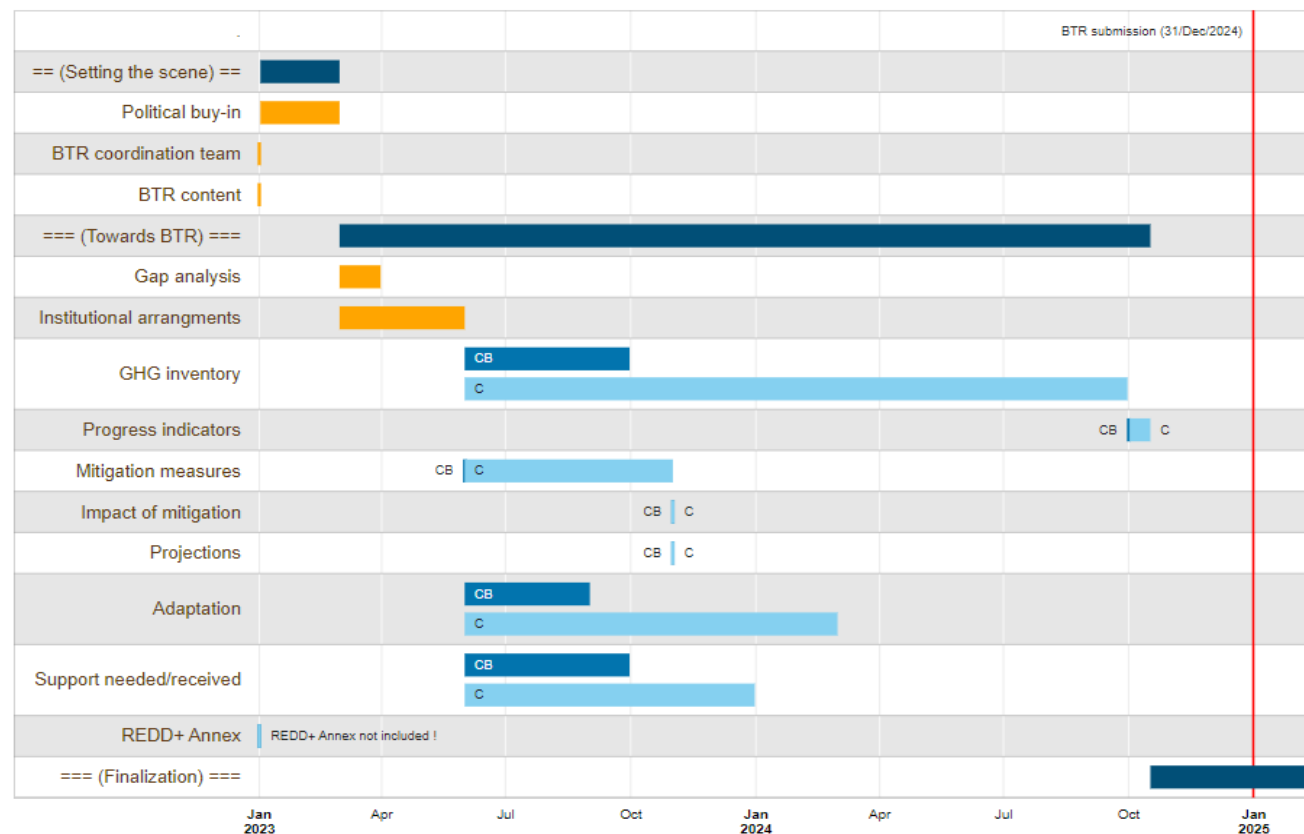

■ Total time
 ■ CB = Capacity-building time
 ■ C = Compilation/Implementation time
 ■ Others

- 1 Aplicación de la flexibilidad cuando sea necesario (por ejemplo, proyecciones, impacto de las medidas de mitigación, etc.)
- 2 Reevaluar la presentación de información sobre elementos no obligatorios en el BTR (apoyo, adaptación, anexo REDD+) o si es mejor hacerlo en otro lugar (p.ej., la comunicación de adaptación, que no tiene la fecha límite de 2024).
- 3 El usuario también puede cuestionar los supuestos temporales y personalizar los tiempos específicos de desarrollo de capacidades y compilación (p.ej., en caso de que sepan a ciencia cierta que recibirían apoyo y podrían compilar un inventario más rápidamente)



En resumen

- 1) La herramienta está diseñada para ayudar a los países a organizarse y planificar su proceso. Como tal, está dirigida a la unidad gubernamental responsable del proceso de compilación de BTR.
- 2) Su principal resultado es una hoja de ruta personalizada basada en lo que existe y lo que aún falta en el país
- 3) La herramienta no ayuda a realizar el trabajo real (como recopilar datos), sino que indica el esfuerzo necesario y el tiempo que implicaría para el contexto del país

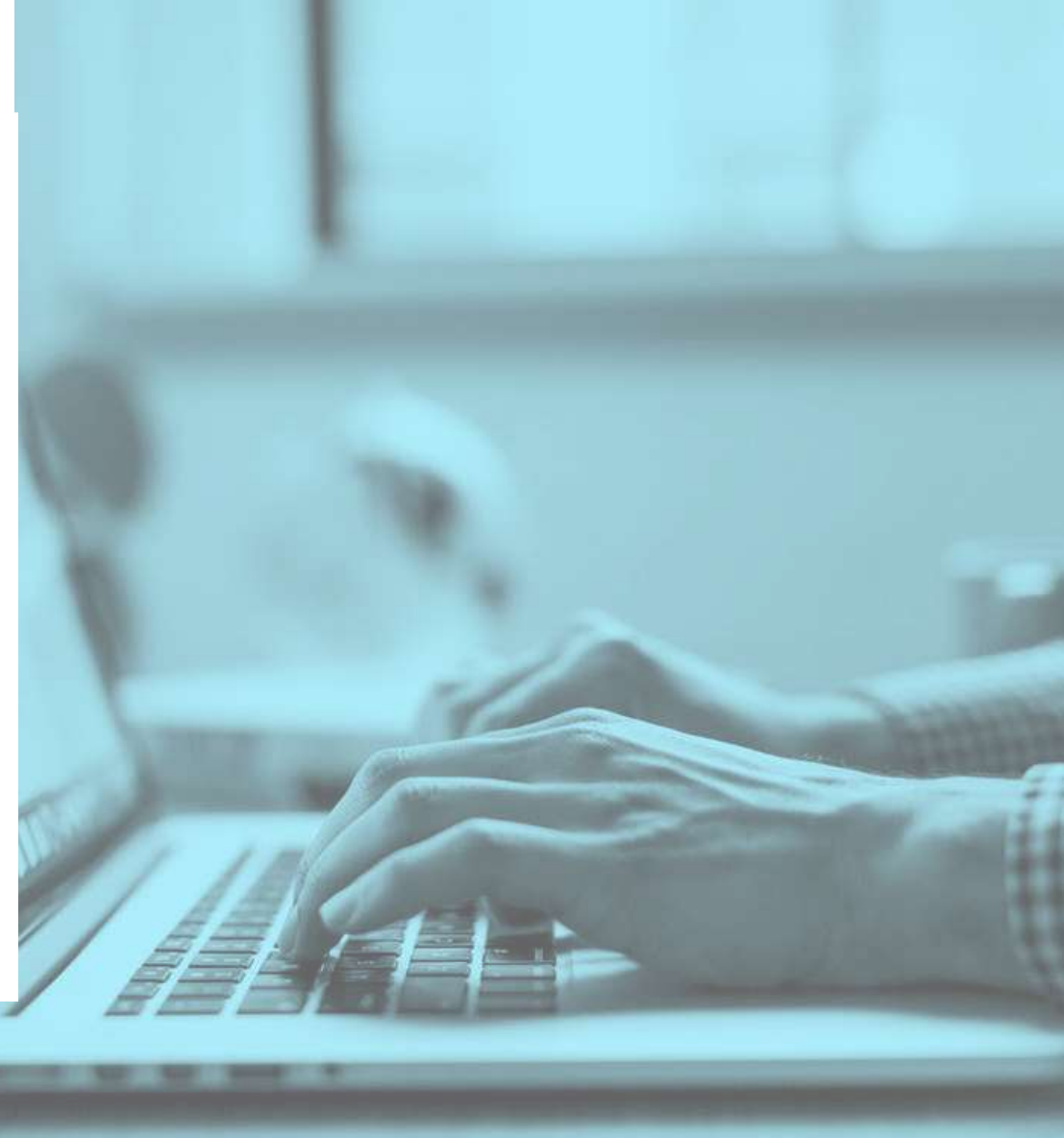



Próximos pasos

Disponibilidad: la herramienta está **disponible online** (en ING-FR-POR-ESP and RUS) junto con la documentación para su fácil utilización por expertos nacionales.

Aplicación guiada: FAO y PATPA -también en colaboración con CBIT-GSP- han implementado la herramienta en conjunto con diversos países con resultados satisfactorios (e.g. Chile, Peru, Cabo Verde, Laos, Senegal, etc.).





Gracias por su atención

Contáctenos:

Partnership on Transparency in the Paris Agreement

✉ **Carlos Essus** (carlos.essus@giz.de)

✉ info@transparency.net

🌐 <https://transparency-partnership.net/>

Food and Agriculture Organization

✉ **Mirella Salvatore** (mirella.Salvatore@fao.org)

✉ etf@fao.org

🌐 www.fao.org/climate-change/our-work/what-we-do/transparency/